

Extensión de Ardora para Moodle – **Instalar en un curso de Moodle un paquete de actividades de Ardora**

www.webardora.net

VERSIÓN 10.0

0.- Antes de empezar.

Antes de empezar **es importante que tenga en cuenta lo siguiente:**

1.- En este tutorial se explica como subir un paquete de actividades creado con Ardora a un curso de Moodle mediante la **extensión de Ardora** para esta plataforma por lo que la citada **extensión ha de estar correctamente instalada**. De no ser así pida al administrador o administradora de su aula virtual que la instale (en esta web hay un tutorial donde se explica paso a paso el proceso a seguir).

2.- **Tiene sentido** insertar un paquete de actividades de la forma que vamos a comentar en este tutorial **siempre y cuando desee llevar un control detallado de lo realizado por sus alumnas y alumnos. Si su curso no tiene alumnado matriculado y asignado a un grupo subir el paquete tal y como se cuenta aquí no será útil (el paquete no funcionará)**. En ese caso suba el paquete a Moodle como cualquier otro contenido, así el paquete estará operativo pero no realizará ningún control de lo realizado por el alumnado.

3.- Los **tipos de contenidos que pueden subirse** mediante esta extensión son:

Cualquiera de las más de 40 **actividades interactivas** que crea Ardora.

Los **paquetes de actividades**.

Los **espacios web**.

De cada uno de estos contenidos puede encontrar un tutorial en esta misma web.

Para otros contenidos, como las páginas multimedia que crea Ardora, puede subirlas al aula mediante la opción "archivo" de Moodle..

Extensión de Ardora para Moodle – **Instalar en un curso de Moodle un paquete de actividades de Ardora**

www.webardora.net

Guía rápida.

A 1 Crear paquete → 2 Indicar método evaluación → 3 Obtener zip y marcar autoevaluación.

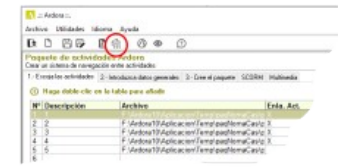
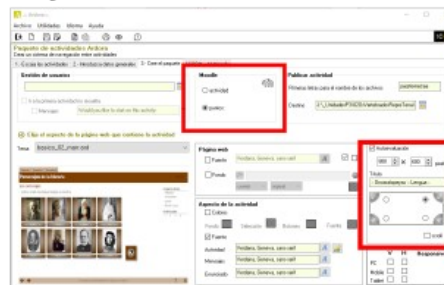
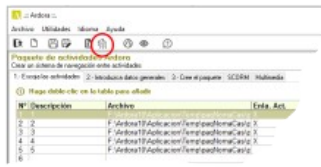

m 4 Añadir actividad → 5 Subir zip → 6 Descomprimir



7 Seleccionar htm como principal

1.- Creamos el paquete.

El proceso es muy sencillo. Lo primero que debe de hacer es crear el paquete de actividades interactivas de Ardora, para ello debe de **crear cada una de las actividades que desea introducir en el paquete publicándolas** (botón con el icono de la bola del mundo o mediante el menú "Archivo - Publicar actividad"). Al "publicar" cada actividad el programa creará una carpeta con el nombre y en el lugar que haya indicado. Durante la creación de estas actividades no tiene que especificar ningún elemento en concreto aunque el destino vaya a ser Moodle.

Luego, desde el **menú de utilidades**, seleccionará "**Paquete de actividades de Ardora**" para indicar las actividades que van a conformar el paquete. En el apartado de **enlaces de interés tiene vínculos a tutoriales y video-tutoriales que explican el proceso de creación de un paquete.**

Extensión de Ardora para Moodle – **Instalar en un curso de Moodle un paquete de actividades de Ardora**

www.webardora.net

Tenga en cuenta también estas dos cuestiones:

1.- En el momento de crear este paquete **debe de indicar**, en la **pestaña 3 "Crear el paquete"** cómo se va a evaluar el paquete. El programa ofrece dos posibilidades:

Actividad. La puntuación será el número de actividades resueltas correctamente.

Puntos. La puntuación será la suma de los puntos obtenidos en cada una de las actividades que conforman el paquete.

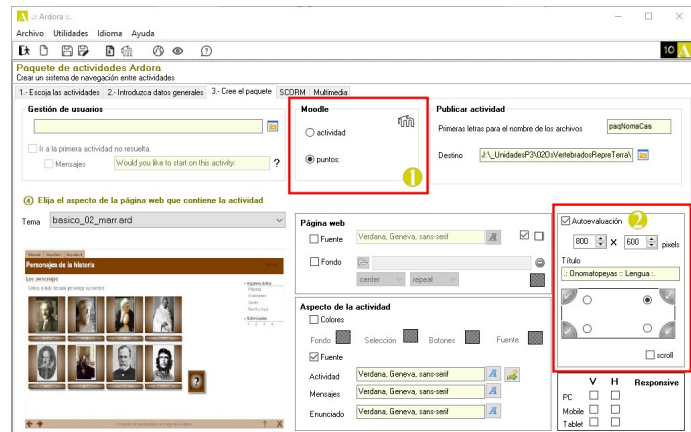

2.- Indique también, **en la misma pestaña "3.- Cree el paquete"**, que el paquete tiene **"autoevaluación"**, de no indicarlo da a entender que no desea ningún tipo de evaluación.

Una vez que tenga creado el paquete debe de pulsar sobre el **botón con el logotipo de Moodle** (o bien en el menú "Archivo - Moodle").

El programa solicitará un nombre para ese archivo y se encargará de crear todo lo necesario en el fichero zip que luego subiremos al aula virtual.

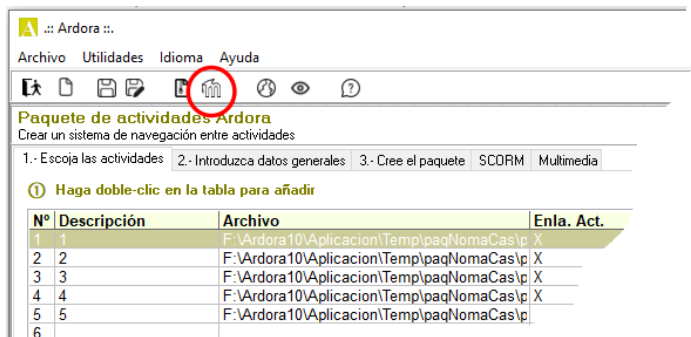

2.- Subimos el paquete a nuestro curso.

En el lugar de nuestro curso que deseemos pulsamos sobre **"Añadir una actividad o recurso"** y, en la ventana que aparece, seleccionamos **"Ardora"**.

Con eso se abrirá una ventana en la que tendremos que insertar los parámetros necesarios para nuestro paquete.

Añadir una actividad o un recurso



Extensión de Ardora para Moodle – **Instalar en un curso de Moodle un paquete de actividades de Ardora**

www.webardora.net

En esta nueva ventana debemos de realizar lo siguiente:

1.- Nombre: escriba un texto que identifique al paquete en el curso.

2.- Descripción: si lo desea puede introducir un comentario, consejos para el alumnado, aspectos a tener en cuenta, etc.

3.- Debe de marcar esta casilla si desea que se muestre en el curso el texto escrito en el punto 2.

4.- Seleccionar archivos: cargue aquí o **arrastre el fichero zip** que acaba de crear en Ardora.

5.- Haga **clic en el fichero zip** una vez que se haya completado la "subida".

6.- Pulse en el botón **descomprimir**. Después de un tiempo, en el mismo sitio que está el archivo zip tendrá otros archivos y carpetas.

Ahora observe que en los archivos y carpetas que aparecen **hay tres archivos que tienen el mismo nombre** (en la captura de la derecha "paqLengua01..."); 1 el fichero zip que acaba de subir, 2 otro que, si sitúa el cursor del ratón sobre él aparecerá la extensión "css" y un tercero que **si sitúa el cursor sobre él verá la extensión "htm", éste es el archivo que nos interesa.**

7.- Hacemos **clic sobre el archivo htm.**

8.- En la ventana emergente, indicamos que es el archivo principal haciendo clic sobre **"Configurar el archivo principal"**.

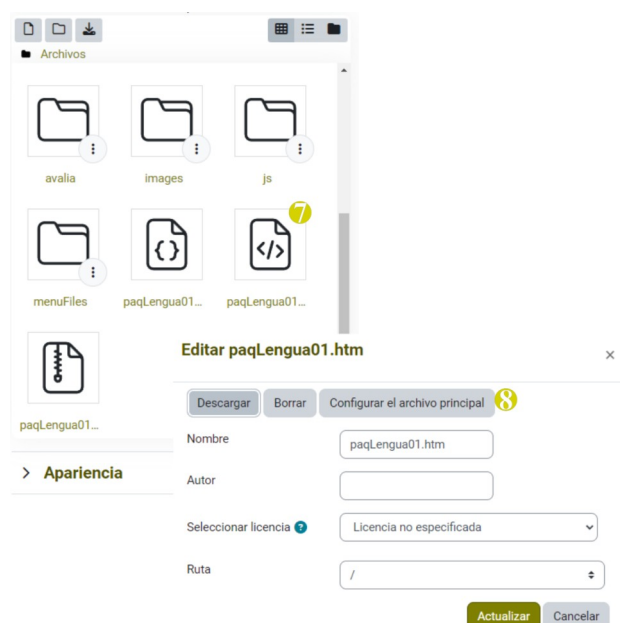
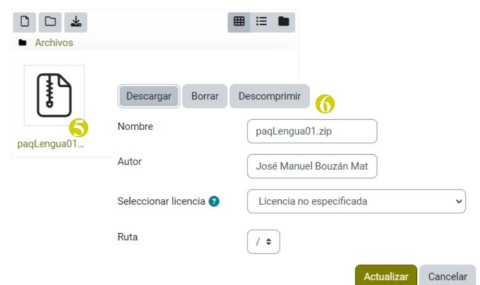

Extensión de Ardora para Moodle – **Instalar en un curso de Moodle un paquete de actividades de Ardora**

www.webardora.net

Ahora ya podemos **borrar el archivo zip** que acabamos de subir con tan sólo hacer clic en el fichero zip y pulsando esta vez en "borrar"..

En el apartado de "**apariciencia**" puede determinar cómo se va a mostrar el paquete dentro de su curso.

▼ Apariciencia

Display



En ventana emergente ↕

Show size ?

Show type ?

Show upload/modified date ?

Ver menos...

Pop-up width (in pixels)

1010

Pop-up height (in pixels)

650

Use filters on file content

Ninguno ↕

En la opción de "**Display**" puede seleccionar entre distintos valores que indicarán el lugar en el que se muestra el paquete. Puede ser muy interesante que pulse sobre "**Mostrar más...**" ya que así podrá especificar el ancho y alto que tendrá la ventana emergente o el contenedor de la actividad dentro del curso.

Ahora ya sólo restaría guardar la actividad en "**Guardar y regresar al curso**" para que se muestre en nuestro curso. Recuerde que los parámetros que acabamos de introducir siempre pueden ser reeditados.

Libro de calificaciones.

Después de que el alumnado entre a realizar las actividades del paquete podrá **consultar** tanto alumnado (si la configuración de Moodle lo permite) como profesorado la **puntuación obtenida** por cada alumno en función de lo elegido (puntuación o número de actividades resueltas) a la hora de crear el paquete.

		Curso Ardora Ejemplo ...	
Nombre / Apellido(s) ^ ...	+	Problema 1 ...	Paquete de actividades ...
AA Alumno 01 Apellidos 01 ...		1,00 ...	11,00 ...
AA Alumno 02 Apellidos 02
AA Alumno 03 Apellidos 03 ...		0,00
AA Alumno 04 Apellidos 04
Promedio general		0,50	11,00

No obstante, **si desea más información** sobre lo hecho por cada uno de sus alumnos y alumnas como: el tiempo empleado, las veces que ha intentado solucionar cada actividad o los puntos obtenidos lo mejor es recurrir al informe detallado que se comenta en el siguiente apartado.

Extensión de Ardora para Moodle – Instalar en un curso de Moodle un paquete de actividades de Ardora

www.webardora.net

Informe de la actividad.

IMPORTANTE: Para que los informes detallados que crea Ardora puedan ser visionados el **alumnado ha de estar matriculado obligatoriamente en un determinado grupo.**



The screenshot shows the Ardora interface for a matching activity titled "Onomatopeyas". The activity instructions are "Coloca cada animal en el lugar correcto." and it includes icons for a pig, sheep, cow, and dog. Below the icons are labels: mugido, balido, ladrido, gruñido, rebuzno, cacareo, aullido, and maullido. To the right, there are buttons for "Acciones", "0/8", "Puntos", and "0/1". A question mark icon is also visible. An inset window shows the "Curso Ardora Ejemplo - Paquete de actividades" report for "Apellidos 01 Alumno 01" with a score of 3/5.

Nº	Actividad	Nº	Inicio	Fin	Estado	Intentos	Puntos
1	1	1	14:46	14:47:38 h	✓	0	1
2	2	1			✓	0	7
3	3	1			✓	0	3
4	4	1			⚙️	0	0
5	5	0			⚙️	0	0
Total							11

Al abrir el paquete, **en una de las esquinas** (en la que se haya determinado que aparezca la "autoevaluación" al crear el paquete) hay un botón redondeado que nos lleva al informe detallado.

En la imagen se muestra el **informe que vería el alumno** de su trabajo. En el caso de la imagen el "Alumno 01", tal y como se aprecia en la línea donde aparecen sus apellidos y nombre, ha entrado 1 vez y ha resuelto correctamente 3 de las cinco actividades y ha obtenido un total de 11 puntos.

Debajo podemos observar el día y hora en la que empezó a realizar el paquete así como lo realizado en cada una de las cinco actividades. Así, por ejemplo, situando el cursor del ratón sobre el número que aparece en la tercera columna ("Ejecuciones") obtendremos más datos sobre la ejecución de una

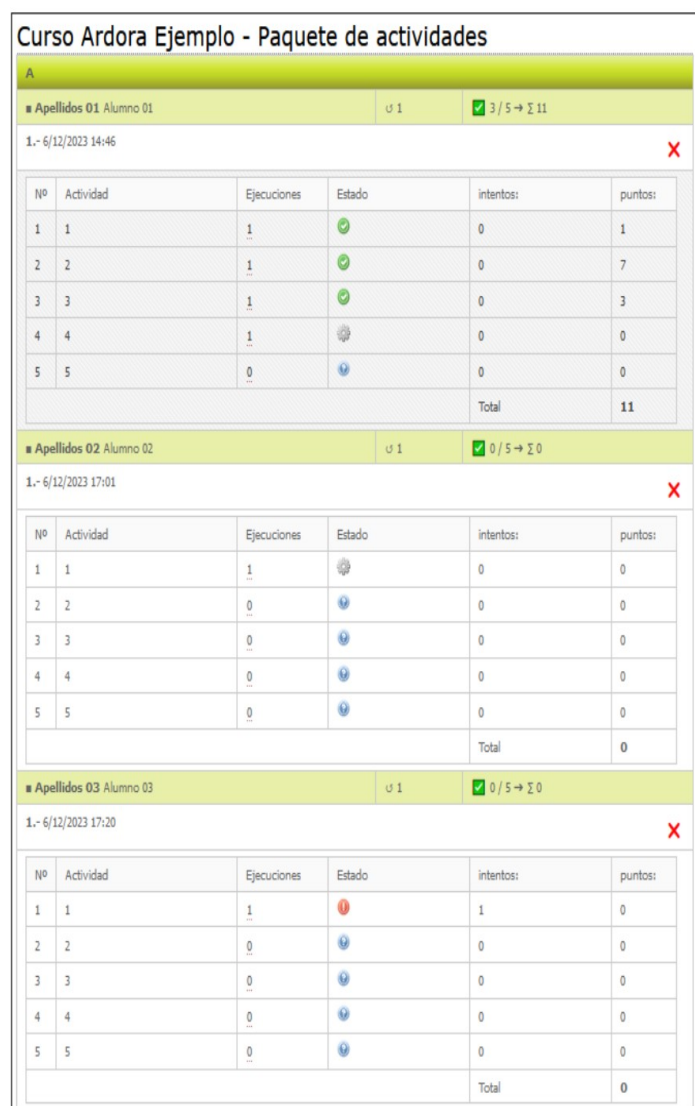

The screenshot shows the "Curso Ardora Ejemplo - Paquete de actividades" report for three students. Each student's report includes a table with columns for activity number, activity name, executions, status, attempts, and points.

Nº	Actividad	Ejecuciones	Estado	Intentos	Puntos
■ Apellidos 01 Alumno 01					
1.- 6/12/2023 14:46					
1	1	1	✓	0	1
2	2	1	✓	0	7
3	3	1	✓	0	3
4	4	1	⚙️	0	0
5	5	0	⚙️	0	0
Total					11
■ Apellidos 02 Alumno 02					
1.- 6/12/2023 17:01					
1	1	0	⚙️	0	0
2	2	0	⚙️	0	0
3	3	0	⚙️	0	0
4	4	0	⚙️	0	0
5	5	0	⚙️	0	0
Total					0
■ Apellidos 03 Alumno 03					
1.- 6/12/2023 17:20					
1	1	1	⚠️	1	0
2	2	0	⚙️	0	0
3	3	0	⚙️	0	0
4	4	0	⚙️	0	0
5	5	0	⚙️	0	0
Total					0

Extensión de Ardora para Moodle – **Instalar en un curso de Moodle un paquete de actividades de Ardora**

www.webardora.net

actividad en concreto. En la imagen de ejemplo vemos que la primera actividad se inició a las 14:46 y finalizó a las 14:47:38, fue resuelta correctamente (icono con check sobre fondo verde), no hubo ningún intento erróneo y consiguió 1 punto.

En el caso de que sea el **profesor** el que accede al informe verá exactamente lo mismo pero para cada uno de los alumnos que ya han accedido a la actividad.

Observe también que, en el caso del profesor, para cada una de las veces que ha entrado el alumno hay una X roja, pulsando en ella borraríamos esos datos de acceso para, por ejemplo, cuando un alumno o alumna entra y sale del paquete por error.

Para una "consulta rápida" el docente puede hacer clic sobre la fila que indica el grupo (en la imagen la fila con la letra A) y los detalles del trabajo de cada alumno se ocultarán quedando visibles solo los datos referentes al número de actividades resueltas correctamente y los puntos conseguidos.

Haciendo clic sobre el nombre de cada alumno el detalle de su trabajo volverá a desplegarse.